

รายงานผลการดำเนินงาน  
ประจำปี ๒๕๖๒  
องค์การบริหารส่วนตำบลทุ่งกว่า



218 หมู่ 8 ต.ทุ่งกว่า อ.เมืองปาน จ.ลำปาง 52240  
[www.thungkaow.go.th](http://www.thungkaow.go.th) e-mail:thungkaow@hotmail.com

จากใจ.....

## นายกองค์การบริหารส่วนตำบลทุ่งกว่า

พี่น้องชาวตำบลทุ่งกว่าที่เคารพทุกท่าน ท่านคงจะได้เห็นการเปลี่ยนแปลงของ อบต.ทุ่งกว่าไปแล้วในช่วงเวลา 6 ปี ที่ผ่านมา ผมและคณะผู้บริหารได้พยายามพัฒนาตำบลทุ่งกว่า ควบคู่กับการพัฒนาองค์กร ทั้งนี้ก็เพื่อให้องค์กรและพนักงาน สามารถรองรับการถ่ายโอนภารกิจที่เพิ่มขึ้นมากมายอย่างต่อเนื่อง โดยเฉพาะด้านโครงสร้างพื้นฐาน, ด้านการศึกษา, ด้านสาธารณสุข และสิ่งแวดล้อม และด้านอื่น ๆ ให้ทันต่อสถานการณ์

สำหรับการดำเนินโครงการหลาย ๆ โครงการที่ดำเนินการล่าช้าไม่เป็นไปตามแผนงาน ที่กำหนดไว้ นั้น อาจจะเป็นเพราะติดขัดเรื่องกฎระเบียบของทางราชการ อุปสรรคที่สำคัญก็คือการจัดสรรงบประมาณจากรัฐบาลเป็นไปอย่างล่าช้า เนื่องจากสาเหตุการเปลี่ยนแปลงทางการเมืองของประเทศ ทำให้ส่งผลกระทบต่อการดำเนินงานของท้องถิ่นไปด้วย กระผมจึงขออภัยมา ณ ที่นี้ด้วย

อย่างไรก็ตาม กระผมและคณะผู้บริหารยังยึดหลักธรรมาภิบาลในการบริหารงานเช่นเดิม ทุกความคิดเห็นของพี่น้องที่ส่งมาให้ กระผมยินดีรับฟังเสมอกระผมและคณะผู้บริหาร จะนำมาเป็นข้อมูลในการพัฒนาตำบลของเราต่อไป



นายนवल จะงาม

นายกองค์การบริหารส่วนตำบลทุ่งกว่า



## ข้อมูลทั่วไป

### สภาพทั่วไปและข้อมูลพื้นฐานสำคัญขององค์การบริหารส่วนตำบลทุ่งกว๋าว

#### 1 สภาพทั่วไปของตำบลทุ่งกว๋าว

##### ประวัติความเป็นมาของตำบลทุ่งกว๋าว

ตำบลทุ่งกว๋าวนับเป็นท้องถิ่นที่มีประวัติความเป็นมาที่น่าสนใจดังนี้ เจ้าพ่อพระยาสี เป็นโอรสของท้าวชินะ ตั้งบ้านเรือนอยู่ที่บ้านทุ่งกว๋าว (หมู่ที่ 5 ในปัจจุบัน) ประสูติเมื่อ พ.ศ. 2387 ปีสี (ปีมะโรง) เมื่อวันเยาว์ได้เข้าบวชเป็นสามเณรอยู่ที่วัดทุ่งกว๋าวซึ่งมีครูบาศรีวิชัย ศิริวิชัย เป็นเจ้าอาวาส เมื่อบวชเณรได้ 7 พรรษา จึงได้ลาสิกขาบท และได้แต่งงานกับนางคำปิ่น (เจ้าแม่คำปิ่น) มีธิดาคนเดียวชื่อ แก้วมุกดา เจ้าพ่อพระยาสีเป็นผู้มีคาถาทางไสยศาสตร์มีเวทมนต์ขลัง ฟันแทงไม่เข้า เจ้าหลวงผู้ครองนครลำปาง จึงแต่งตั้งให้เป็นครูฝึกช้างและสอนเจิง (มวยไทย) เพราะเจ้าพ่อพระยาสีเป็นคนที่มีหูไว ตาไว สามารถยืนกลางทุ่งนาสองมือถือกะลามะพร้าว 2 ใบ ให้คนสามคนถือก่อกอนคนละแม่ใช้ลูกหินเป็นลูกกระสุนคนละ 25 ลูก ยิงเข้าใส่ตัวเจ้าพระยาสีพร้อมกันทั้งสามคน เจ้าพระยาสีสามารถรับลูกหินได้ทั้งหมดไม่มีพลาดและถูกตัวท่านด้วย บางครั้งท่านจะนอนให้ถือไม้ย่องมาทางด้านหลัง แล้วใช้ไม้ทุบหัวท่าน แต่ไม่มีใครทุบลูกสักคนเดียว

เจ้าพ่อพระยาสีเป็นคนขยันหมั่นเพียร และโอบอ้อมอารีต่อชาวบ้าน เป็นผู้ริเริ่มนำพาชาวบ้านบุกเบิกป่าสองฟากฝั่งแม่น้ำแม่ตุ๋ย สร้างเป็นไร่นา โดยตัวท่านจะเลือกเอาที่ดินท้ายสุดต่อจากชาวบ้าน เพราะท่านกรงว่าถ้าท่านเอานาที่ต้นน้ำลำเหมืองน้ำจะไปไม่ถึงนาของชาวบ้านที่อยู่ท้ายเหมือง ชาวบ้านที่เดือดร้อนจะร้องเรียนก็เกรงกลัว ดังนั้นท่านจึงเลือกถือครองที่ดินคนสุดท้าย เมื่อสร้างไร่นาเสร็จก็ได้สร้างฝายกั้นน้ำแม่ตุ๋ย และทุ่งกว๋าวฟากน้ำทิศตะวันออกน้ำแม่ตุ๋ย จากนั้นก็กั้นน้ำแม่เนิง ขุดเหมืองทุ่งปงฟากน้ำทิศตะวันตกน้ำแม่ตุ๋ย ชาวบ้านในตำบลทุ่งกว๋าวได้รับผลประโยชน์จากแม่น้ำในลำเหมือง 2 แห่ง ใช้ทำนาปลูกข้าวเลี้ยงชีพมาโดยตลอดจนถึงปัจจุบัน

ท่านเป็นผู้ทำคุณประโยชน์ไว้แก่ชาวบ้านมากมาย จนมีชื่อเสียงเลื่องลือไปถึงเจ้าผู้ปกครองนครลำปางเจ้าผู้ครองนครลำปางจึงได้แต่งตั้งให้เป็นผู้ปกครองชาวบ้านในตำแหน่งกำนัน(ตำบลทุ่งกว๋าว) ต่อมาในปี พ.ศ. 2461 ท่านได้ลาออกเพราะความชรา และถึงแก่อสัญกรรมด้วยโรคท้องร่วงเมื่อปี พ.ศ. 2466 รวมอายุได้ 79 ปี

เมื่อเจ้าพระยาสีได้ถึงแก่อสัญกรรมแล้ว เจ้าหลวงผู้ปกครองนครปกครองนครลำปางก็ทรงแต่งตั้งให้พระยาไชย ชาวบ้านทุ่งปง ซึ่งความจริงแล้วได้แต่งตั้งให้รักษาการแทนพระยาสีมาตั้งแต่ปี พ.ศ. 2439 พระยาไชยรักษาการแทนในตำแหน่งกำนันคนที่ 2 และต่อมาถึงแก่อสัญกรรมก็ทรงแต่งตั้งท้าวหน่งเป็น ผู้ปกครองในตำแหน่งกำนัน สืบต่อมาจนกระทั่งมีการเปลี่ยนแปลงระบบการปกครองและตั้งชื่อเมือง จนถึงสมัยขุนกัน โกวฤทธิ์

**1.1 ที่ตั้ง** สภาตำบลทุ่งกวาวได้ก่อตั้งขึ้นเมื่อวันที่ 8 พฤษภาคม 2535 และได้ยกฐานะขึ้นเป็น องค์การบริหารส่วนตำบลทุ่งกวาว เมื่อวันที่ 23 กุมภาพันธ์ 2540 และในวันที่ 28 พฤษภาคม 2548 ย้ายที่ ทำการองค์การบริหารส่วนตำบลทุ่งกวาวมาตั้งอยู่ที่ 218 หมู่ที่ 8 ตำบลทุ่งกวาว อำเภอเมืองปาน จังหวัดลำปาง

เขตการปกครองมีหมู่บ้าน 14 หมู่บ้าน ซึ่งอยู่ในเขตองค์การบริหารส่วนตำบลทุ่งกวาว ดังนี้

หมู่ที่ 1 บ้านถ้ำ	หมู่ที่ 8 บ้านทุ่งจี้
หมู่ที่ 2 บ้านทุ่งช่วง	หมู่ที่ 9 บ้านเฮี้ย
หมู่ที่ 3 บ้านทุ่งแท่น	หมู่ที่ 10 บ้านหัวทุ่ง
หมู่ที่ 4 บ้านจิ่ง	หมู่ที่ 11 บ้านป่าเวียง
หมู่ที่ 5 บ้านทุ่งกวาว	หมู่ที่ 12 บ้านแพะใหม่
หมู่ที่ 6 บ้านทุ่งปง	หมู่ที่ 13 บ้านหลวง
หมู่ที่ 7 บ้านปลายนา	หมู่ที่ 14 บ้านทุ่งจี้ศรีเจริญ

**อาณาเขตพื้นที่ตำบลทุ่งกวาว มีเขตพื้นที่รับผิดชอบประมาณ 178 ตารางกิโลเมตร**

ทิศเหนือ	ติดต่อกับ	ตำบลบ้านขอ	อำเภอเมืองปาน	จังหวัดลำปาง
ทิศใต้	ติดต่อกับ	ตำบลบ้านคำ	อำเภอเมือง	จังหวัดลำปาง
ทิศตะวันออก	ติดต่อกับ	ตำบลบ้านสา	อำเภอแจ้ห่ม	จังหวัดลำปาง
ทิศตะวันตก	ติดต่อกับ	อำเภอแม่ออน	จังหวัดเชียงใหม่	

### ประชากร

ประชากรทั้งสิ้น	แยกเป็น	
ชาย	4,212	คน
หญิง	4,325	คน

### อาชีพ

ส่วนใหญ่ราษฎรประกอบอาชีพด้านการเกษตรกรรมเป็นหลัก ทำนา ทำสวน ปลูกมะม่วง ลำไยหรือทำไร่ พืชฤดูแล้ง ข้าวโพด ถั่วประเภทต่างๆ เพื่อไว้บริโภคและบางส่วนที่เหลือไว้จำหน่าย แต่ราษฎรมักจะประสบปัญหาไม่มีที่ทำกินเป็นของตนเองหรือมี แต่น้อยให้รายได้ไม่เพียงพอหรือผลผลิตที่ไม่ได้มาตรฐานตามที่ตลาดต้องการอีกทั้งยังประสบปัญหาในเรื่องการประกันราคาจำหน่าย สถานที่แลกเปลี่ยนสินค้าบางพื้นที่ต้องอาศัยฝนฟ้าตามฤดูกาล จึงจะเพาะปลูกได้ และมีอาชีพรับจ้างทั่วไปหรืออพยพย้ายถิ่นไปหางานทำในตัวเมือง เมืองหลวง หรือต่างประเทศ

- หน่วยธุรกิจในเขตองค์การบริหารส่วนตำบลทุ่งกว้าว
  - ปิ่มน้ำมันขนาดเล็ก 19 แห่ง
  - โรงสี 7 แห่ง
  - ร้านค้า 184 แห่ง
- การรวมกลุ่มของประชาชน
  - แยกเป็นกลุ่ม
    - กลุ่มอาชีพ 7 กลุ่ม
    - กลุ่มออมทรัพย์ 7 กลุ่ม
    - กลุ่มกองทุนสวัสดิการชุมชน ต.ทุ่งกว้าว 1 กลุ่ม
    - กลุ่มกองทุนเมล็ดพันธุ์ข้าว 1 กลุ่ม
- จุดเด่นของพื้นที่ (ที่เอื้ออำนวยต่อการพัฒนาตำบล)
 

พื้นที่ขององค์การบริหารส่วนตำบลเป็นพื้นที่ที่เป็นที่ราบเป็นส่วนใหญ่และภูเขาบางส่วนซึ่งเป็นแหล่งต้นน้ำลำธาร

### สภาพทางเศรษฐกิจ

#### รายได้เฉลี่ยของคนในครัวเรือน

หมู่ที่	บ้าน	ข้อมูล ปี 2561		ข้อมูล ปี 2562	
		จำนวนประชากร (คน)	รายได้เฉลี่ย(ครัวเรือน) (บาท)	จำนวนประชากร (คน)	รายได้เฉลี่ย (ครัวเรือน) (บาท)
1	บ้านถ้ำ	522	144,366.34	706	128,237.62
2	บ้านทุ่งช่วง	656	203,207.91	672	187,753.55
3	บ้านทุ่งแพ่น	342	181,737.29	371	155,642.86
4	บ้านจ้ง	601	303,836.26	840	175,314.74
5	บ้านทุ่งกว้าว	906	172,315.79	1,057	172,807.42
6	บ้านทุ่งปง	667	164,393.37	718	160,831.63
7	บ้านปลายนา	451	178,306.96	527	179,704.19
8	บ้านทุ่งจี่	394	156,401.38	499	139,363.00
9	บ้านเฮี้ย	706	192,662.84	949	157,511.63
10	บ้านหัวทุ่ง	385	230,075.41	439	199,652.03
11	บ้านป่าเวียง	556	149,059.42	727	157,601.92
12	บ้านแพะใหม่	387	192,834.43	391	225,062.60
13	บ้านหลวง	243	157,325.93	271	132,561.63
14	บ้านทุ่งจี่ศรีเจริญ	300	154,806.03	370	145,377.19
<b>รวม</b>		<b>7,116</b>	<b>187,674.03</b>	<b>8,537</b>	<b>165,723.93</b>

หมายเหตุ \* ข้อมูลความจำเป็นพื้นฐาน (จปฐ) ประจำปี 2561และ ปี 2562



## สภาพทางสังคม

### การศึกษา

โรงเรียนประถมศึกษา	8	แห่ง
โรงเรียนมัธยม	1	แห่ง
ศูนย์เด็กเล็ก	1	แห่ง

### สถาบันและองค์การทางศาสนา

- วัด/สำนักสงฆ์	13	แห่ง
-----------------	----	------

### สาธารณสุข

- โรงพยาบาลส่งเสริมสุขภาพประจำตำบล	2	แห่ง
------------------------------------	---	------

### ความปลอดภัยในชีวิตและทรัพย์สิน

- ป้อมยามตำรวจ	1	แห่ง
- เขตห้ามล่าสัตว์ป่าดอยพระบาท	1	แห่ง
- หน่วยจัดการต้นน้ำแม่เนื่อง	1	แห่ง

### แหล่งท่องเที่ยวในตำบล

- ถ้ำหัตถ์ศรชัยแปดแห่ง	- อ่างห้วยเกียง	- วัดม่อนดอยน้อย
- โครงการพระราชดำริบ้านทุ่งจี๋	- อ่างห้วยเป้ง	- วัดม่อนดอยแก้ว
- พระศิลาวัดปลายนา	- อ่างแพะทุ่งกว๋าว	

## วิสัยทัศน์การพัฒนาตำบล

แหล่งน้ำสมบูรณ์ ชุมชนเข้มแข็ง พัฒนาแหล่งท่องเที่ยว การเกษตรยั่งยืน  
ประชาชนมีคุณภาพชีวิตที่ดี สืบสานประเพณีและภูมิปัญญาท้องถิ่น

## พันธกิจการพัฒนาตำบล

1. จัดให้มีแหล่งน้ำเพื่อการอุปโภคบริโภคและการเกษตรอย่างพอเพียง
2. พัฒนาปรับปรุงโครงสร้างพื้นฐาน และการบริการสาธารณะอื่น ๆ ให้ครอบคลุมทั่วถึงทุกหมู่บ้าน
3. ส่งเสริมด้านอาชีพของประชาชนให้สามารถพึ่งตนเองได้
4. ส่งเสริมการมีส่วนร่วมของชุมชน
5. ส่งเสริมให้มีการอนุรักษ์และฟื้นฟูดูแลทรัพยากรธรรมชาติและสิ่งแวดล้อมให้ยั่งยืน
6. ส่งเสริมการพัฒนาด้านการท่องเที่ยว
7. พัฒนาการเกษตรอย่างยั่งยืน
8. ส่งเสริมให้ประชาชนมีคุณภาพชีวิตที่ดี ด้านการศึกษา สาธารณสุข สวัสดิการสังคม และความ ปลอดภัยในชีวิตและทรัพย์สิน
9. อนุรักษ์วัฒนธรรมประเพณี และภูมิปัญญาท้องถิ่น

สรุปผลการดำเนินงานตามแผนพัฒนาพัฒนาท้องถิ่น (พ.ศ.2561-2565)  
ประจำปีงบประมาณ พ.ศ. 2562

ยุทธศาสตร์ / แนวทางการพัฒนา	จำนวนโครงการที่ดำเนินการ	คิดเป็นร้อยละของโครงการทั้งหมด	จำนวนงบประมาณ	คิดเป็นร้อยละของงบประมาณทั้งหมด
1. ยุทธศาสตร์การพัฒนาโครงสร้างพื้นฐาน	40	26.49	9,732,694.00	25.30
2. ยุทธศาสตร์การอนุรักษ์ทรัพยากรธรรมชาติและสิ่งแวดล้อม	17	11.26	6,545,422.60	17.02
3. ยุทธศาสตร์การพัฒนาสังคม/ชุมชนและการรักษาความสงบเรียบร้อย	86	56.95	21,895,664.38	56.94
4. ยุทธศาสตร์การพัฒนาเศรษฐกิจ	5	3.31	63,878.00	0.17
5. ยุทธศาสตร์การบริหารและพัฒนาองค์กร	3	1.99	217,722.43	0.57
<b>รวม</b>	<b>151</b>	<b>100.00</b>	<b>38,455,381.41</b>	<b>100.00</b>



## การจดทะเบียนพาณิชย์ (ตั้งใหม่)

แบ่งออกเป็น 4 ประเภท

กรณีผู้จดทะเบียนเป็นบุคคลธรรมดา

เอกสารที่ใช้ในการจดทะเบียนพาณิชย์

1. คำขอจดทะเบียนพาณิชย์ (แบบ ทพ.)
2. สำเนาบัตรประจำตัวของผู้ประกอบพาณิชย์กิจ
3. สำเนาทะเบียนบ้านของผู้ประกอบพาณิชย์กิจ
4. กรณีผู้ประกอบพาณิชย์กิจมิได้เป็นเจ้าของบ้าน ต้องแนบเอกสารเพิ่มเติม
  - 4.1 หนังสือให้ความยินยอมให้ใช้สถานที่ตั้งสำนักงานแห่งใหญ่
  - 4.2 สำเนาทะเบียนบ้าน หรือเอกสารอื่นที่ผู้ให้ความยินยอมเป็นเจ้าของบ้านหรือสัญญาเช่าโดยผู้ให้ความยินยอมเป็นผู้เช่าดังกล่าว
  - 4.3 แผนที่แสดงสถานที่ประกอบพาณิชย์กิจ
5. หนังสือมอบอำนาจ (ถ้ามี)
6. สำเนาบัตรของผู้รับมอบอำนาจ (ถ้ามี)
7. กรณีประกอบพาณิชย์กิจการขาย หรือให้เช่า แผ่นซีดี เกี่ยวกับการบันทึกให้ส่งสำเนาหนังสืออนุญาตหรือหนังสือรับรองให้เป็นผู้จำหน่ายหรือให้เช่าสินค้าสำเนาใบเสร็จรับเงินหรือหลักฐานซื้อขายจากต่างประเทศ
8. กิจการค้าอัญมณี เครื่องประดับ ให้เรียกหลักฐานแสดงจำนวนเงินทุน ชี้แจงเป็นหนังสือพร้อมหลักฐาน

กรณีผู้เป็น หสม. คณะบุคคล และกิจการร่วมค้า

เอกสารที่ใช้ในการจดทะเบียน

1. คำขอจดทะเบียนพาณิชย์ (แบบ ทพ.)
2. สำเนาบัตรประจำตัวของผู้เป็นหุ้นส่วนทุกคน
3. สำเนาทะเบียนบ้านของผู้เป็นหุ้นส่วนทุกคน
4. หนังสือหรือสัญญาจัดตั้งห้างหุ้นส่วนสามัญ
5. หนังสือให้ความยินยอมให้ใช้สถานที่ตั้งสำนักงานใหญ่
6. สำเนาทะเบียนบ้านของผู้ให้ความยินยอมให้เป็นเจ้าของบ้าน
7. แผนที่แสดงที่ตั้งสำนักงาน
8. หนังสือมอบอำนาจ ตีตรากรแสตมป์ 10 บาท
9. สำเนาบัตรประจำตัวของผู้รับมอบอำนาจ
10. กรณีประกอบพาณิชย์กิจการขาย หรือให้เช่า แผ่นซีดี เกี่ยวกับการบันทึก ให้ส่งสำเนาหนังสืออนุญาตหรือหนังสือรับรองให้เป็นผู้จำหน่ายหรือให้เช่าสินค้า สำเนาใบเสร็จรับเงิน หรือหลักฐานซื้อขายจากต่างประเทศ
11. กรณีประกอบกิจการค้าอัญมณีเครื่องประดับ ซึ่งประดับด้วยอัญมณี ต้องส่งเอกสารเพิ่มเติม ดังนี้
  - 11.1 หลักฐานแสดงจำนวนเงินทุน หรือชี้แจงเป็นหนังสือพร้อมหลักฐาน
  - 11.2 หลักฐานหรือหนังสือชี้แจงการประกอบอาชีพหุ้นส่วนจำพวกไม่จำกัดความรับผิดชอบหรือกรรมการผู้มีอำนาจของห้างหุ้นส่วน หรือบริษัท
12. หนังสือรับรองการจดทะเบียน



## กรณีเป็นนิติบุคคลที่ตั้งขึ้นตามกฎหมายต่างประเทศ

### เอกสารที่ใช้ในการจดทะเบียน

1. คำขอจดทะเบียนพาณิชย์ (แบบ ทพ.)
2. สำเนาบัตรประจำตัวของผู้รับผิดชอบในการประกอบกิจการในประเทศ
3. สำเนาทะเบียนบ้านของผู้รับผิดชอบในการประกอบกิจการในประเทศ
4. หนังสือยินยอมให้ใช้สถานที่ตั้งสำนักงานแห่งใหญ่
5. สำเนาทะเบียนบ้านของเจ้าบ้านหรือของผู้เช่า หรือเอกสารสิทธิ์อื่นของผู้..ให้ความยินยอม
6. แผนที่แสดงที่ตั้งสำนักงานแห่งใหญ่
7. สำเนาเอกสารการจดทะเบียนเป็นนิติบุคคล
8. หนังสือแต่งตั้งผู้รับผิดชอบดำเนินกิจการในประเทศ หมายเหตุ... เอกสารตาม ข้อ 7 ,8 หากทำขึ้นในต่างประเทศ ต้องมีคำรับรองของโนตารีพับลิก หรือบุคคลที่กฎหมายประเทศนั้น ตั้งให้มีอำนาจรับรอง พร้อมด้วยคำรับรองของเจ้าหน้าที่กงสุลหรือสถานทูตไทย
9. ในอนุญาตทำงานของผู้รับผิดชอบกิจการ (กรณีเป็นคนต่างด้าว)
10. ใบอนุญาตประกอบธุรกิจของคนต่างด้าว หรือหนังสือรับรองการใช้สิทธิตามสนธิสัญญา
11. หนังสือมอบอำนาจ
12. สำเนาบัตรประจำตัวของผู้รับมอบอำนาจ
13. กรณีประกอบพาณิชย์กิจการขาย หรือให้เช่าเกี่ยวกับการบันเทิง ให้ส่งสำเนาหนังสืออนุญาต หรือหนังสือรับรองให้เป็นผู้จำหน่ายหรือให้เช่าสินค้า จากเจ้าของลิขสิทธิ์
14. กรณีประกอบพาณิชย์กิจการค้าอัญมณี หรือเครื่องประดับที่ประดับด้วยอัญมณี ให้ส่งเอกสารเพิ่มเติมดังนี้
  - 14.1 ตรวจสอบ ชื่อเท็จจริง และเรียกหลักฐานแสดงการลงทุน
  - 14.2 หลักฐานหรือหนังสือชี้แจงการประกอบอาชีพหุ้นส่วนจำพวกไม่จำกัดความรับผิดชอบ

### กรณีเป็นห้างหุ้นส่วนจดทะเบียน (ห้างหุ้นส่วนสามัญนิติบุคคลและห้างหุ้นส่วนจำกัด)

#### บริษัทจำกัด และบริษัทมหาชนจำกัด มีดังนี้

1. กิจการ การขาย หรือให้เช่า แผ่นซีดี หรือเกี่ยวกับการบันเทิง
2. การขายอัญมณีหรือเครื่องประดับอัญมณี
3. การซื้อขายสินค้าหรือบริการ โดยใช้สื่อผ่านระบบอินเทอร์เน็ต
4. การบริการอินเทอร์เน็ต
5. การให้เช่าพื้นที่ของเครื่องคอมพิวเตอร์แม่ข่าย
6. การบริการเป็นตลาดกลางในหาซื้อขายโดยใช้สื่อผ่านระบบอินเทอร์เน็ต
7. การผลิต รับจ้างผลิต แผ่นซีดี แถบบันทึกที่เกี่ยวข้องกับการบันเทิง
8. การให้บริการเครื่องคอมพิวเตอร์ที่ใช้อินเทอร์เน็ต
9. การให้บริการฟังเพลงและร้องเพลงคาราโอเกะ
10. การให้บริการเครื่องเล่นเกม
11. การให้บริการตู้เพลง
12. โรงงานแปรรูปภาพ แกะสลัก การค้าปลีก ผลิตภัณฑ์จากงาช้าง

### เอกสารที่ใช้ในการจดทะเบียน

1. คำขอจดทะเบียนพาณิชย์ (แบบ ทพ.)
2. สำเนาหนังสือการจดทะเบียน
3. สำเนาบัตรประชาชนของผู้จดทะเบียน
4. สำเนาทะเบียนบ้านของผู้จดทะเบียน
5. กรณีผู้ประกอบการมิได้เป็นเจ้าของบ้านให้เพิ่มเอกสารดังนี้
  - 5.1 หนังสือให้ความยินยอมให้ใช้สถานที่ตั้ง
  - 5.2 สำเนาทะเบียนบ้านผู้ยินยอมที่เป็นเจ้าบ้านหรือสำเนาสัญญาเช่าว่าผู้ยินยอมเป็นผู้เช่า
  - 5.3 แผนที่แสดงสถานที่ตั้ง
6. หนังสือมอบอำนาจ (ถ้ามี)
7. สำเนาบัตรประจำตัวผู้รับมอบอำนาจ (ถ้ามี)
8. กรณีเป็นกิจการขาย หรือให้เช่า แผ่นซีดี วีดีทัศน์ ที่เกี่ยวกับการบันทึกให้ส่งสำเนาหนังสืออนุญาต หนังสือรับรองให้เป็นผู้จำหน่าย จากเจ้าของลิขสิทธิ์ของสินค้าที่ขาย หรือสำเนาในเสร็จรับเงินหรือหลักฐานการซื้อขาย
9. กรณีเป็นกิจการค้าอัญมณี หรือเครื่องประดับอัญมณีให้ส่งเอกสารเพิ่มดังนี้
  - 9.1 หลักฐานแสดงแหล่งที่มาของเงินทุน
  - 9.2 หลักฐานการประกอบอาชีพหุ้นส่วนจำพวกไม่จำกัดความรับผิดชอบ

การดำเนินการประกอบกิจการ ตั้งใหม่ ที่ถูกต้องตามกฎหมาย ตามพระราชบัญญัติทะเบียนพาณิชย์ พ.ศ. 2499 องค์การบริหารส่วนตำบลทุ่งกว่าว ใครขอความร่วมมือจากประชาชน ผู้ที่จะทำการประกอบกิจการใหม่ให้ยื่นคำขอจดทะเบียนพาณิชย์ได้ ภายใน 30 วัน นับแต่วันเริ่มประกอบกิจการ



"ท้องถิ่นดี ภาษีช่วย ท้องถิ่นสวย ภาษีสร้าง"



# ประมวลาภาพกิจกรรม

## งานการศึกษา

กิจกรรมวันเข้าพรรษา

โครงการจัดงานประเพณีตานก๋วยสลาก



กิจกรรมแข่งขันกีฬาทุ่งกว๋าวคัพ

โครงการจัดงานประเพณีปีใหม่เมือง





## งานพัฒนาชุมชน

### โครงการฝึกอาชีพพระยะสั้น



### แจกเบี้ยยังชีพฯ



## งานป้องกันบรรเทาสาธารณภัย

### ฉีดพ่นละอองน้ำลดหมอกควัน และฝุ่นละออง PM 2.5 ตั้งแต่วันที่ 7 วันอันตราย





### โครงการจัดทำแผนและฝึกซ้อมแผน ป้องกันและบรรเทาสาธารณภัย

### มอบกระเบื้องช่วยเหลือนักเรียนจากเหตุวาตภัย

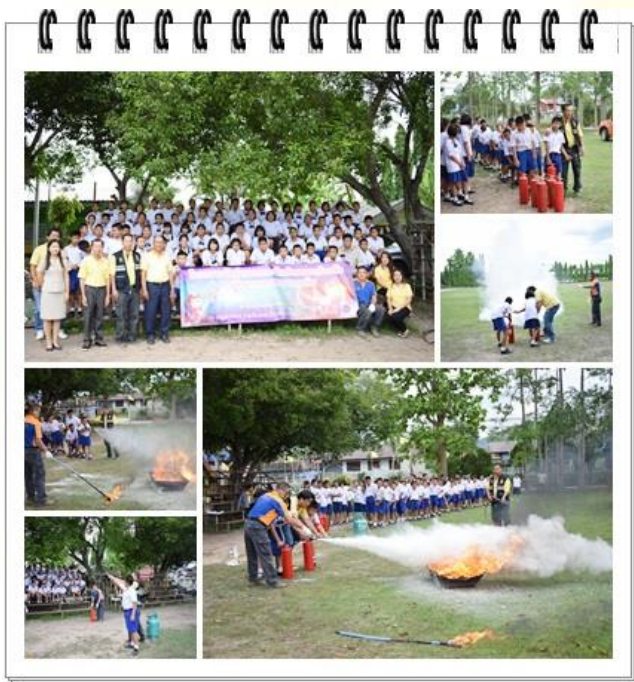

### โครงการเสริมสร้างประสิทธิภาพการแก้ไขปัญหาหมอกควันและไฟป่า

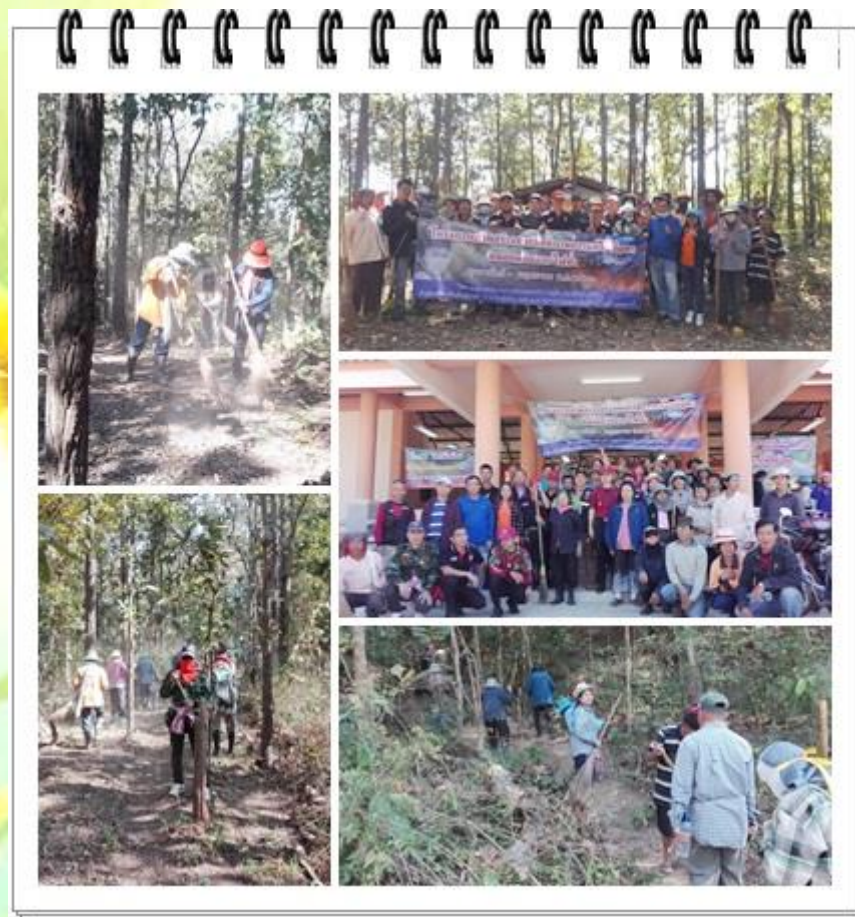



# กิจกรรมกองสาธารณสุขและสิ่งแวดล้อม

## โครงการป้องกันและแก้ไขปัญหาสุขภาพจิต



## โครงการโรงเรียนผู้สูงอายุ



## โครงการป้องกันและควบคุมโรค



## โครงการส่งเสริมและสนับสนุนการปลูกต้นไม้ เพื่อเพิ่มพื้นที่สีเขียว





# โครงการสร้างป่าด้วยฝายชะลอน้ำ



## งานโครงสร้างพื้นฐาน





## กิจการสภา

ตามมติของการประชุมสภาองค์การบริหารส่วนตำบลทุ่งกว๋าวสมัยสามัญ  
สมัยที่ 1 เมื่อวันที่ 14 กุมภาพันธ์ 2562 ที่ประชุมสภาองค์การบริหารส่วนตำบลทุ่งกว๋าว มีมติ  
กำหนดสมัยประชุมสามัญประจำปี พ.ศ. 2561 ไว้ดังนี้

กำหนดจำนวนสมัยประชุมสามัญประจำปี ให้มี 4 สมัย

สมัยแรก กำหนดไว้แล้ว	วันที่ 1 - 15	กุมภาพันธ์	2562
สมัยที่ 2	วันที่ 1 - 15	พฤษภาคม	2562
สมัยที่ 3	วันที่ 1 - 15	สิงหาคม	2562
สมัยที่ 4	วันที่ 1 - 15	ธันวาคม	2562

โดยมีระยะเวลาการประชุมสมัยละ 15 วัน

สมัยประชุมสามัญประจำปีสมัยแรกของปี พ.ศ. 2563 กำหนดเริ่มวันที่ 1 - 15 กุมภาพันธ์ 2563  
มีกำหนด 15 วัน



## การชำระเงินค่าภาษี ค่าธรรมเนียม และ ค่าใบอนุญาตต่าง ๆ

### การประกอบกิจการ

#### ที่จะต้องเสียค่าธรรมเนียม และค่าใบอนุญาต

♥ กิจการค้าซึ่งเป็นที่น่ารังเกียจและอาจเป็นอันตรายต่อสุขภาพ เช่น การเลี้ยงสัตว์ การสะสมหนังสือ การย้อมสี การทำเส้นไหม การทำขน การเลื่อย การซอยไม้ การพิมพ์หนังสือ การออกเชื่อมประสานซ่อมเครื่องยนต์ พ่นสี ฯ

♥ การค้าประเภทอาหาร ทำประกอบ ปรุง สะสม อาหาร เครื่องกระป๋อง ของชำต่าง ๆ เช่น เกลือ หอม กระเทียม น้ำปลา ผักแห้ง ของแห้ง ฯลฯ

♥ การใช้สถานที่รับจ้างต่างผสม เช่น ตัดผม เสริมสวย

♥ การเป็นช่างต่างผสม ตัดผม

♥ การตั้งแผงลอย ตั้งแคร์

♥ การสะสมแก้ว

♥ การขายน้ำมัน

♥ การโฆษณาแก่ประชาชน

♥ หมายเหตุ : การต่ออายุใบอนุญาตประกอบกิจการค้า ให้ต่อก่อนที่ใบอนุญาตจะหมดอายุประจำปี ถ้ามาต่อหลังใบอนุญาตหมดอายุ จะต้องเสียค่าปรับร้อยละ 20

## ตารางการชำระภาษี

ประเภท	วันยื่นแบบ และคำร้อง	วันชำระเงินหรือเวลา การชำระตามกฎหมาย
ภาษีโรงเรือนและ ที่ดิน	ม.ค. - ก.พ. ของทุกปี	ชำระทันทีเมื่อยื่นแบบ/ภายใน 30 วัน นับจากวันที่ได้รับแจ้งการประเมิน ( ภ.ร.ด. 8 )
ภาษีบำรุงท้องที่	ม.ค. - เม.ย. ทุก 4 ปี	ชำระทันทีเมื่อยื่นแบบ/ภายใน 30 เม.ย. ของ ทุกปี
ภาษีป้าย	ม.ค. - มี.ค. ของทุกปี	ชำระทันทีเมื่อยื่นแบบ/ภายใน 31 มี.ค. ทุกปี ป้ายที่ติดตั้งใหม่ จะต้องยื่นแบบ และชำระภายใน 15 วันหลังจากติดตั้ง



## ภาษีโรงเรือนและที่ดิน

### ถ้าท่านเป็นเจ้าของโรงเรือนหรือสิ่งปลูกสร้างอย่างอื่นโดย

1. ให้เช่า
2. อยู่อาศัยและประกอบกิจการค้า
3. ใช้เป็นที่ไว้สินค้า
4. ใช้เป็นที่ประกอบการอุตสาหกรรมประกอบกิจการอื่นเพื่อหารายได้ให้ญาติ พ่อแม่ หรือผู้อื่นอยู่อาศัยมีหน้าที่ต้องปฏิบัติไประบบพิมพ์ ภาษีโรงเรือนและที่ดิน (ภ.ร.ด.2) เพื่อกรอกข้อความ
  - ก. ประเภทแห่งทรัพย์สิน (อาคาร ติ๊กไม้ โรงเรือน)
  - ข. ค่ารายปีแห่งทรัพย์สิน (จำนวนเงินซึ่งทรัพย์สินนั้นควรจะให้เช่าในปีหนึ่ง)

ยื่นแบบรายการต่อ อบต.ทุ่งกว้าว ในเดือนกุมภาพันธ์ของทุกเดือน

ชำระค่าภาษีโรงเรือน และที่ดินภายในกำหนด วันถัดจากวันที่ได้รับการแจ้งประเมิน หากพ้นกำหนดเงินค่าภาษีนั้นเป็นเงินภาษีค้างชำระ ให้เสียภาษีเพิ่มตามกฎหมาย

ผู้ใดรู้แล้ว หรือจงใจยื่นความเท็จ หรือตอบคำถามด้วย คำอันเป็นเท็จ หรือหลักฐานเท็จมาแสดงเพื่อหลีกเลี่ยงหรือจัดหาทางให้ผู้อื่นหลีกเลี่ยงการคำนวณค่ารายได้ปี แห่งทรัพย์สินโดยความเท็จ หรือเจตนา ละเลยฉ้อโกงโดยกลอุบาย โดยวิธีการอย่างใดอย่างหนึ่ง ที่จะพยายามหลีกเลี่ยงการคำนวณค่ารายได้ปีแห่งทรัพย์สินของตน ท่านว่าผู้นั้นมีความผิดต้องระวางโทษจำคุกไม่เกิน 6 เดือน หรือปรับไม่เกิน 500 บาท หรือทั้งจำทั้งปรับ

## ภาษีป้าย

- ถ้าท่านเป็นเจ้าของป้าย หรือป้ายอยู่ในความครอบครองของท่านให้ยื่นแบบแสดงรายการภาษีป้าย ภายในเดือน มีนาคมของทุกปี ถ้ามีการเปลี่ยนแปลงป้ายเดิม หรือติดตั้งป้ายใหม่หลังเดือนมีนาคม จะต้องยื่นแบบแสดงรายการเสียภาษีป้ายในกำหนด 15 วัน
  - ผู้มีหน้าที่เสียภาษีป้าย ชำระภาษีป้ายในกำหนด 15 วัน นับแต่วันที่ได้รับการแจ้งการประเมิน
  - ไม่ยื่นแบบแสดงรายการภาษีป้าย ภายในกำหนดให้เสียเงินเพิ่มร้อยละ 10 ของเงินภาษีป้าย
  - ยื่นแบบแสดงรายการภาษีโดยไม่ถูกต้องให้เสียเพิ่มร้อยละ 10 ของภาษีป้ายที่ประเมินเพิ่มเติม
- ผู้ใดรู้อยู่แล้ว หรือจงใจแจ้งข้อความเท็จ ให้ถ้อยคำเท็จ หรือนำพยานหลักฐานเท็จมาแสดง เพื่อพยายามหลีกเลี่ยงการเสียภาษีป้าย ต้องระวางโทษจำคุกไม่เกิน 1 ปี หรือปรับตั้งแต่ 5,000 บาท - 50,000 บาท หรือทั้งจำทั้งปรับ

## อัตราภาษีป้าย

- (1) ป้ายที่มีอักษรไทยล้วน ให้คิดอัตรา 3 บาท ต่อ 500 ตร.ซม.
- (2) ป้ายที่มีอักษรไทยปนกับอักษรต่างประเทศ และหรือปนกับภาพและหรือเครื่องหมายอื่นให้คิดอัตรา 20 บาท ต่อ 500 ตร.ซม.
- (3) ป้ายดังต่อไปนี้ ให้คิดอัตรา 40 บาท ต่อ 500 ตร.ซม.
  - ( ก.) ป้ายที่ไม่มีอักษรไทยไม่ว่าจะมีภาพหรือเครื่องหมายใด ๆ หรือไม่
  - ( ข. ) ป้ายที่มีอักษรไทยบางส่วน หรือทั้งหมดอยู่ใต้หรือต่ำกว่าอักษรต่างประเทศ
- (4) ป้ายที่เปลี่ยนแปลงแก้ไขตามมาตรา 14 (3) ความว่าเปลี่ยนแปลงแก้ไขพื้นที่ป้ายข้อความ ภาพหรือเครื่องหมายบางส่วน ในป้ายที่ได้เสียภาษีป้ายแล้ว อันเป็นเหตุให้ต้องเสียภาษีป้ายเพิ่มขึ้น ให้คิดอัตราตาม (1) (2) หรือ (3) แล้วแต่กรณีและให้เสียเฉพาะจำนวนเงินภาษีที่เพิ่มขึ้น
- (5) ป้ายตาม (1) (2) หรือ (3) เมื่อดำเนินพื้นที่ของป้ายแล้ว ถ้ามีอัตราที่ต้องเสียภาษีต่ำกว่าป้ายละ 200 บาท ให้เสียภาษีป้ายละ 200 บาท

## ภาษีบำรุงท้องที่

### ถ้าท่านเป็นเจ้าของที่ดิน มีหน้าที่

- ยื่นแบบแสดงรายการเสียภาษีบำรุงท้องที่ ทุกรอบ 4 ปี (ให้ยื่นภายในเดือน ม.ค. ของปีแรกที่มีการตีราคาปานกลาง) บุคคลใดเป็นเจ้าของที่ดินใหม่ หรือที่ดินผู้ใดเปลี่ยนแปลงให้ยื่นแบบแสดงรายการภายใน 30 วัน นับแต่วันที่ไปเป็นเจ้าของที่ดินขึ้นใหม่
  - การชำระภาษีบำรุงท้องที่ ชำระภาษีภายในเดือนเมษายนของทุกปี หากพ้นกำหนด ให้ถือเป็นภาษีบำรุงท้องที่ค้างชำระ ให้เสียเงินเพิ่มร้อยละ 2 ต่อเดือน หากปล่อยให้ที่ดินให้ว่างเปล่าเสียภาษีเพิ่มเป็น 2 เท่า ที่ดินใช้เป็นที่อยู่อาศัย เลี้ยงสัตว์ ประกอบกิจการเกษตร ให้ลดหย่อนไม่ต้องเสียภาษีบำรุงท้องที่ภายในเนื้อที่ 3 ไร่
  - บทกำหนดโทษ ผู้ใดโดยรู้อยู่แล้วหรือโดยจงใจแจ้งข้อความอันเป็นเท็จ นำพยานหลักฐานเท็จมาแสดง เพื่อหลีกเลี่ยงหรือพยายามเลี่ยงการเสียภาษีท้องที่ ต้องระวางโทษจำคุกไม่เกิน 6 เดือน หรือปรับไม่เกิน 2,000 บาท หรือทั้งจำทั้งปรับ



## ข้อมูลแหล่งท่องเที่ยว

### ถ้ำแปดแห่ง

ตั้งอยู่ที่บ้านถ้ำ หมู่ที่ 1 ตำบลทุ่งกวาว อำเภอเมืองปาน จังหวัดลำปาง

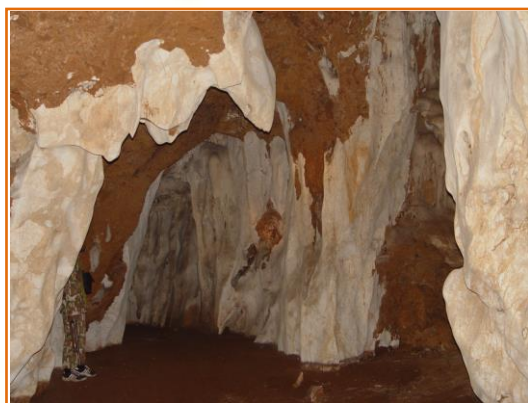
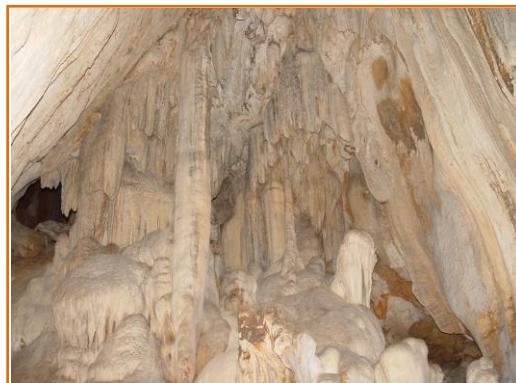

### วัดปลายนาหลวง

วัดปลายนาหลวง ตั้งอยู่เลขที่ ๑๕๖ บ้านปลายนา หมู่ที่ ๗ ตำบลทุ่งกวาว อำเภอเมืองปาน จังหวัดลำปาง สังกัดคณะสงฆ์มหานิกาย ที่ดินตั้งวัดมีเนื้อที่ ๗ ไร่ ๔ ตารางวา อาณาเขต ทิศเหนือ ประมาณ ๓ เส้น ๑๖ วา จดที่ดินโรงเรียน ทิศใต้ประมาณ ๓ เส้น ๑๑ วา จดที่ดินเหมือง ทิศตะวันออก ประมาณ ๓ เส้น ๓ วา จดถนนสาธารณะ ทิศตะวันตกประมาณ ๓ เส้น ๙ วา จดบ้านเรือนประชาชน ที่ธรณีสงฆ์ จำนวน ๔ แปลง เนื้อที่ ๑๒ ไร่ ๑ งาน ๑ ตารางวา อาคารเสนาสนะประกอบด้วย อุโบสถ กุฏิสงฆ์ ปัจจุบันนี้คงเหลือแต่ป้ายบอกให้รู้ว่า “ตรอกปลายนา” เป็นอนุสรณ์เท่านั้น ด้วยความเชื่อมั่น ศรัทธาในพุทธา นุภาพและอภินิหารแห่งพระพุทธศิลา (พระเจ้าหิน) ชาวบ้านปลายนาและศรัทธาสาธุชนทั้งใกล้ไกล ครั้นเมื่อถึงเดือน ๘ เหนือขึ้น ๑๕ ค่ำ (เดือน ๖ เพ็ญ) ของทุกๆปี จะเป็นวันสงกรานต์ พระพุทธศิลา และสมโภชน์เป็นประเพณีประจำปีทุกปี









ด้วยรัฐธรรมนูญแห่งราชอาณาจักรไทย พุทธศักราช 2550 มาตรา 287 วรรค 3 บัญญัติให้องค์กรปกครองส่วนท้องถิ่นต้องรายงานผลการดำเนินงานต่อประชาชนในเรื่องการจัดทำงบประมาณ การใช้จ่าย และผลการดำเนินงานในรอบปี เพื่อให้ประชาชนมีส่วนร่วมในการตรวจสอบและกำกับการบริหารจัดการ องค์การปกครองส่วนท้องถิ่น และระเบียบกระทรวงมหาดไทยว่าด้วยการจัดทำแผนพัฒนาองค์การปกครองส่วนท้องถิ่น พ.ศ. 2548 ข้อ 30(5) กำหนดให้ผู้บริหารองค์การปกครองส่วนท้องถิ่น เสนอผลการติดตามและประเมินผลต่อ สภาท้องถิ่น คณะกรรมการพัฒนาท้องถิ่น และประกาศผลการติดตามและประเมินผล แผนพัฒนาให้ประชาชนทราบโดยทั่วไปอย่างน้อยปีละหนึ่งครั้ง ภายในเดือนธันวาคมของทุกปี

ทั้งนี้ในรอบปีงบประมาณ พ.ศ. 2562 นี้ องค์การบริหารส่วนตำบลทุ่งกว่าว ได้ตั้งงบประมาณในข้อบัญญัติ เรื่อง งบประมาณรายจ่ายประจำปีงบประมาณ พ.ศ. 2562 ทั้งสิ้นจำนวน 49,500,000 บาท จึงขอสรุปงบประมาณรายรับ และรายจ่าย ประจำปีงบประมาณ พ.ศ. 2562 ดังนี้

#### สรุปรายการรายรับตามข้อบัญญัติ ฯ

รายการ	ประมาณการ	รายรับจริง	+ -	สูง ต่ำ
รายการรายรับตามข้อบัญญัติ ฯ				
หมวดภาษีอากร	502,000.00	520,019.40	+	18,019.40
หมวดค่าธรรมเนียมค่าปรับและค่าใบอนุญาต	510,900.00	779,516.85	+	268,616.85
หมวดรายได้จากทรัพย์สิน	210,000.00	250,759.23	+	40,759.23
หมวดรายได้เบ็ดเตล็ด	80,000.00	12,100.00	-	67,900.00
หมวดรายได้จากทุน	100.00	292.00	+	925.00
ภาษีจัดสรร	19,497,000.00	24,064,964.40	+	1,768,911.28
เงินอุดหนุน	28,700,000.00	29,480,926.00	+	780,926.00
<b>รวม</b>	<b>27,500,000.00</b>	<b>55,108,577.88</b>	<b>+</b>	<b>27,608,577.88</b>
เงินอุดหนุนที่รัฐบาลให้โดยระบுவัตถุประสงค์	-	2,665,000.00	+	2,665,000.00
<b>รวมทั้งสิ้น</b>	<b>49,500,000.00</b>	<b>57,773,577.88</b>	<b>+</b>	<b>8,273,577.88</b>

จากตารางรายการรายรับตามข้อบัญญัติ ข้างต้น องค์การบริหารส่วนตำบลทุ่งกว่าว ได้ประมาณการรายรับไว้ทั้งสิ้นจำนวน 49,500,000.00 บาท ได้รับงบประมาณจริงตามข้อบัญญัติงบประมาณเรื่อง รายจ่ายประจำปี 2562 จำนวน 57,773,577.88 บาท แสดงว่าได้รับรายรับสูงกว่าที่ได้ประมาณการไว้ 27,608,577.88 บาท และทั้งนี้ได้รับงบประมาณจากเงินอุดหนุนที่รัฐบาลให้โดยระบுவัตถุประสงค์ จำนวน 2,665,000.00 บาท สรุปจำนวนงบประมาณที่องค์การบริหารส่วนตำบลทุ่งกว่าวได้รับทั้งสิ้นในปีงบประมาณ พ.ศ. 2561 จำนวน 57,773,577.88 บาท



สรุปรายการรายจ่ายตามข้อบัญญัติงบประมาณรายจ่าย ประจำปีงบประมาณ พ.ศ.2562

รายการ	ประมาณการ	รายจ่ายจริง	+ -	สูง ต่ำ
รายการรายจ่ายตามข้อบัญญัติ ฯ				
งบกลาง	19,762,577.50	18,586,214.70	-	1,176,362.80
หมวดเงินเดือน และค่าจ้างประจำ	15,416,640.00	14,960,286.00	-	456,354.00
หมวดค่าตอบแทนใช้สอยและวัสดุ				
- ค่าตอบแทน	976,822.50	734,283.00	-	242,539.50
- ค่าใช้สอย	3,838,700.00	2,936,255.17	-	902,444.83
- ค่าวัสดุ	2,758,860.00	2,023,521.78	-	735,338.22
หมวดค่าสาธารณูปโภค	550,800.00	495,465.87	-	55,334.13
หมวดเงินอุดหนุน	2,240,300.00	2,151,674.00	-	88,626.00
หมวดค่าครุภัณฑ์ที่ดินและสิ่งก่อสร้าง				
- ค่าครุภัณฑ์	395,300.00	383,700.00	+	11,600.00
- ค่าที่ดินและสิ่งก่อสร้าง	3,550,000.00	3,455,365.00	+	94,635.00
หมวดรายจ่ายอื่น	10,000.00	-		10,000.00
<b>รวม</b>	<b>49,500,000.00</b>	<b>45,726,765.52</b>	<b>-</b>	<b>3,773,234.48</b>
หมวดเงินอุดหนุนเฉพาะกิจเงินอุดหนุนที่รัฐบาลให้				
- เงินอุดหนุนที่รัฐบาลให้ โดยระบுவัตถุประสงค์	-	2,665,000.00	+	2,665,000.00
<b>รวม</b>		<b>2,665,000.00</b>	<b>+</b>	<b>3,566,783.00</b>
<b>รวมรายจ่ายทั้งสิ้น</b>	<b>49,500,000.00</b>	<b>48,391,765.52</b>	<b>+</b>	<b>1,108,234.48</b>

จากตารางสรุปรายการรายจ่ายตามข้อบัญญัติ ข้างต้น องค์การบริหารส่วนตำบลทุ่งกว๋าว ได้ประมาณการรายจ่ายไว้ทั้งสิ้นจำนวน 49,500,000.00 บาท ทั้งนี้มีรายจ่ายตามจริงตามข้อบัญญัติ ฯ ทั้งสิ้น 45,726,765.52 บาท และได้มีการเบิกจ่ายจากเงินอุดหนุนที่รัฐบาลให้โดยระบுவัตถุประสงค์ จำนวน 2,665,000.00 บาท รวมการเบิกจ่ายงบประมาณทั้งสิ้น 48,391,765.52 บาท ส่วนรายละเอียดการดำเนินงานตามงบประมาณดังกล่าว ปรากฏตาม ประกาศองค์การบริหารส่วนตำบลทุ่งกว๋าว เรื่องการรายงานงบแสดงฐานะการเงิน และงบ อื่น ๆ ประจำปีงบประมาณ 2562

## ข้อมูลรายรับ – รายจ่าย ประจำปีงบประมาณ พ.ศ. 2562

รายการ	รับจริง
<b>รายรับ</b>	
หมวดภาษีอากร	520,019.40
หมวดค่าธรรมเนียมค่าปรับและค่าใบอนุญาต	779,516.85
หมวดรายได้จากทรัพย์สิน	250,759.23
หมวดรายได้เบ็ดเตล็ด	12100
หมวดรายได้จากทุน	292
ภาษีจัดสรร	24,064,964.40
หมวดเงินอุดหนุนทั่วไปตามอำนาจหน้าที่	27,052,082.00
หมวดเงินอุดหนุนทั่วไประบุวัตถุประสงค์	2665000
<b>รวมรายรับ</b>	<b>57,773,577.88</b>

รายการ	จ่ายจริง
<b>รายจ่าย</b>	
งบกลาง	18ม586ม214.70
<b>หมวดเงินเดือนและค่าจ้างประจำ</b>	
- เงินเดือน (ฝ่ายการเมือง)	3,174,526.00
- เงินเดือน (ฝ่ายประจำ)	11,785,760.00
<b>หมวดค่าตอบแทน ใช้สอยและวัสดุ</b>	
- ค่าตอบแทน	734,283.00
- ค่าใช้สอย	2,936,255.17
- ค่าวัสดุ	2,023,521.78
หมวดค่าสาธารณูปโภค	495,465.87
หมวดเงินอุดหนุน	2,151,674.00
<b>หมวดค่าครุภัณฑ์ที่ดินและสิ่งก่อสร้าง</b>	
- ค่าครุภัณฑ์	383,700.00
- ค่าที่ดินและสิ่งก่อสร้าง	3,455,365.00
หมวดรายจ่ายอื่น	
หมวดเงินอุดหนุนเฉพาะกิจ เงินอุดหนุนทั่วไประบุวัตถุประสงค์	2,665,000.00
<b>รวมรายจ่าย</b>	<b>48,391,473.95</b>
<b>รายรับสูงกว่ารายจ่าย</b>	<b>9,381,812.36</b>



## รับแจ้งเหตุ ร้องเรียนร้องทุกข์

สำนักปลัด องค์การบริหารส่วนตำบลทุ่งกว่า  
218 หมู่ 8 ต.ทุ่งกว่า อ.เมืองปาน จ.ลำปาง 52240  
โทร. 054-823132 ต่อ 12 โทรสาร 054-823133

### ติดต่อองค์การบริหารส่วนตำบลทุ่งกว่า

สำนักปลัด	054-823132 ต่อ 12
ส่วนการคลัง	054-823132 ต่อ 13
ส่วนโยธา	054-823132 ต่อ 14
ห้องนายก	054-823132 ต่อ 15
ส่วนสาธารณสุข	054-823132 ต่อ 16
งานป้องกันบรรเทาสาธารณภัย	054-823132 ต่อ 16
สายด่วนนายก อบต.	081-1695728, 097-9249328
รองนายก อบต. นายสนิท หงษ์ค้อย	087-1753897
รองนายก อบต. นายสุคำ สมนึก	086-1820064
สายด่วนปลัด อบต.	085-6945566
สายด่วนรองปลัด อบต.	087-1744525
ประธานสภา อบต. นายอรรถศิลป์ รุ่งมาก	086-1937943
โทรสาร	054-823133

[www.thungkaow.go.th](http://www.thungkaow.go.th)

ผ้าทอชั้นซ้อ เลืองลือพระศิวา

ถ้างามตระการตา มากคุณค่าโครงการพระราชดำริ